

AMTSBLATT

der Bezirksregierung der Pfalz

1959

Neustadt an der Weinstraße, den 31. August 1959

Nr. 17

INHALTSVERZEICHNIS

Aenderung der Grenzen der Gemeinden Waldleiningen und Mölschbach	Seite 175
Naturschutz und Landschaftspflege - Schutz der Saatkrahe, Bekämpfung der Dohle	Seite 175
Bezirksbeauftragter für Naturschutz und Landschaftspflege	Seite 175
Fundstellennachweis über Preisgesetze, -anordnungen und -verordnungen	Seite 175
Personalmeldungen	Seite 176
Bekanntmachungen anderer Behörden	Seite 176
Buch- und Zeitschriftenbesprechungen	Seite 180

Bekanntmachungen der Bezirksregierung

Aenderung der Grenzen der Gemeinden Waldleiningen und Mölschbach (Landkreis Kaiserslautern)

Bekanntmachung vom 24. 8. 1959 — 100 — 764/59 —

Nachstehend wird der Beschluß des Ministeriums des Innern vom 3. 8. 1959 — Az. 322 — 13/0 — betreffend die Aenderung der Grenzen der Gemeinden Waldleiningen und Mölschbach (Landkreis Kaiserslautern) bekanntgegeben:

Beschluß

Gemäß § 10 der Gemeindeordnung von Rheinland-Pfalz wird mit Wirkung vom 1. 9. 1959 folgendes verfügt:

Aus der Gemarkung der Gemeinde Waldleiningen, Landkreis Kaiserslautern, werden die Grundstücke

Fl.Nr. 300 1 und

Fl.Nr. 300 2

zugunsten und der Gemarkung der Gemeinde Mölschbach, Landkreis Kaiserslautern, zugeschlagen.

Naturschutz und Landschaftspflege — Schutz der Saatkrahe, Bekämpfung der Dohle

Bekanntmachung vom 14. 8. 1959 — 40/48a-353-9310/59 —

Nach Weisung des Ministeriums für Unterricht und Kultus soll die mit Erlaß vom 19. 9. 1958 — VIII 5 Tgb.Nr. 3713 — mitgeteilte Reg.-Entsch. v. 11. 10. 1958 — Az.: 40/48a-353-8781/58 — empfohlene Schonung der Saatkrahe um ein weiteres Jahr verlängert werden.

Gegen eine Bekämpfung der Dohle, die im vergangenen Jahr in verstärktem Maße im Wald aufgetreten ist, bestehen weiterhin keine Bedenken.

An die unteren Naturschutzbehörden der Pfalz

Bezirksbeauftragter für Naturschutz und Landschaftspflege

Bekanntmachung vom 11. 8. 1959 — 40/48a-353-8965/59 —

Nach Rücktritt des Gartenbauamtmanns Frost als Bezirksbeauftragter für Naturschutz und Landschaftspflege für den westlichen Teil des Regierungsbezirks Pfalz hat das Ministerium für Unterricht und Kultus auf Vorschlag der Bezirksregierung Herrn Dr. Karl Bäßler in Neustadt a. d. Weinstr. zum Regierungsbeauftragten für Naturschutz und Landschaftspflege für den Gesamtbereich der Pfalz bestellt.

Fundstellennachweis über Preisgesetze, -anordnungen und -verordnungen für die Zeit vom 1. 5. bis 31. 7. 1959

Bekanntmachung vom 7. 8. 1959 — 34 — 802/5 — 7/57

Bundesanzeiger:

Nr. 101 VO TS Nr. 4/59 über Tarife für den Güterfernverkehr mit Kraftfahrzeugen

Vom 26. 5. 1959

Nr. 124 Gebührenordnung für die Amtshandlungen der Eichbehörden (Eichgebührenordnung — EGO)

Vom 30. 6. 1959

Nr. 129 VO PR Nr. 9/59 zur Aenderung der VO PR Nr. 7/58 über Entgelte der Ärzte bei Durchführung der freien Heilfürsorge für Soldaten der Bundeswehr i.d.F. der VO PR Nr. 6/57

Vom 3. 7. 1959

Nr. 136 VO PR Nr. 11/59 zur Aenderung der Preise der Reichsliste für orthopädische Hilfsmittel.

Vom 17. 7. 1959

Nr. 139 VO PR Nr. 8/59 zur Aenderung der VO PR Nr. 83/51 über Preise für Superphosphat.

Vom 17. 7. 1959

Nr. 140 VO TS Nr. 5/59 über einen Dritten Nachtrag zur Aenderung und Ergänzung der VO TS Nr. 5/55 über Möbeltransporttarife.

Vom 20. 7. 1959

Nr. 144 VO TS Nr. 6/59 über Tarife für den Güterfernverkehr mit Kraftfahrzeugen.

Vom 29. 7. 1959

Nr. 141 VO M 2/59 zur Aenderung der VO M Nr. 1/58 über Preise für inländischen Raps und Rübsen.

Vom 20. 7. 1959

Gesetz- und Verordnungsblatt für das Land Rheinland-Pfalz

Nr. 18 LV über die Erhebung von Hafengeld, Ufergeld und Hafenschutzgeld für den staatlichen Hafen Speyer a. Rh.
Vom 20. 4. 1959

Nr. 19 LV zur Aenderung der VO über die den Hebammen für Hebammenhilfe außerhalb der gesetzlichen Krankenversicherung zu zahlenden Gebühren.

Vom 11. 5. 1959

Nr. 26 LV über die Gebühren des Geologischen Landesamtes.
(Besonderes Gebührenverzeichnis)
Vom 30. 6. 1959

Ministerialblatt für das
Land Rheinland-Pfalz

Nr. 32 Anordnung über Gebührensätze für Kredite im Teilzahlungsfinanzierungsgeschäft vom 25. 6. 59
— Wi A III/1c — 4418/59 —

Bundgesetzblatt I

Nr. 24 Zweites Gesetz zur Änderung des Güterkraftverkehrsgesetzes
Vom 26. 6. 1959

An die
Landratsämter und Polizeidirektionen
— Untere Preisbehörden —

An das
Polizeipräsidium — Untere Preisbehörde —
Ludwigshafen am Rhein

Personalnachrichten

Der seitherige landwirtschaftliche Kreisberater bei der Landwirtschaftsschule und Beratungsstelle Haßloch, Theo Deege, wurde mit Wirkung vom 1. August 1959, unter Berufung in das Beamtenverhältnis, zum Landwirtschaftsassessor ernannt.

Die Lehrerin der landwirtschaftlichen Haushaltungskunde Maria Schürmann, wurde mit sofortiger Wirkung als Fachlehrerin von der Landwirtschaftsschule und Beratungsstelle in Herrstein — Bezirksregierung Koblenz — an die Landwirtschaftsschule und Beratungsstelle Zweibrücken versetzt.

Die apl. Lehrerin der landwirtschaftlichen Haushaltungskunde Inge Herzog, bei der Landwirtschaftsschule und Beratungsstelle Zweibrücken, scheidet mit Ablauf des Monats August 1959 auf ihren Antrag aus dem Landesdienst aus.

Die apl. Lehrerin der landw. Haushaltungskunde Alice Henn, bei der Landwirtschaftsschule und Beratungsstelle Kaiserslautern, wurde mit Ablauf des Monats Juni 1959 auf ihren Antrag aus dem Landesdienst entlassen.

Bekanntmachungen anderer Behörden

Bekanntmachung

der Haushaltsplan der Wildschadensausgleichskasse für den Rechnungsjahr 1959

Auf Grund der Verordnung der Gemeindeordnung von Rheinland-Pfalz vom 5. Oktober 1954 (GVBl. S. 117) in Verbindung mit § 11 Abs. 2 der Satzung der Wildschadensausgleichskasse vom 15. Januar 1958 (Amtsblatt der Bezirksregierung S. 8) wird nach Beschluß des Verwaltungsausschusses für das Rechnungsjahr 1958 folgende

Haushaltssatzung

erlassen:

§ 1

Der Haushaltsplan für das Rechnungsjahr 1959 wird im ordentlichen Haushalt

in den Einnahmen auf DM 84 859,65
in den Ausgaben auf DM 84 859,65

festgesetzt.

§ 2

Der Umlagensatz für das Jagdjahr 1958 wird auf 0,19 DM je ha Beitragsfläche festgesetzt.

§ 3

Der Höchstbetrag der Kassenkredite, die im laufenden Rechnungsjahr zur Aufrechterhaltung des Betriebes der Verbandskasse in Anspruch genommen werden dürfen, wird auf DM 10 000,— festgesetzt.

Bad Dürkheim, den 15. Juli 1959

Der Vorsitzende:
gez.: Jacob
Verw.-Dir. a. D.

Vorstehende Satzung wurde mit Entschl. der Bezirksregierung der Pfalz vom 30. Juli 1959 Az. 37 genehmigt.

Der Haushaltsplan 1959 liegt in der Zeit vom 31. August 1959 bis einschl. 13. September 1959 bei unserer Geschäftsstelle in Rhodt u. R., Weinstraße 97, öffentlich aus.

Bad Dürkheim, den 12. August 1959

Der Vorsitzende:
Jacob

Landratsamt Kaiserslautern
als Untere Enteignungsbehörde
Az.: 029 — 607/Nr. 68

Betr.: Weiterbau der Bundesautobahn Nr. 38 Landstuhl — frühere Saargrenze — Durchführung des Enteignungsverfahrens auf den Grundstücken Plan-Nr. 1111 und 1194, Gemarkung Vogelbach zu Gunsten der Straßenverwaltung Rheinland-Pfalz in Koblenz —

Bekanntmachung

Das Landratsamt Kaiserslautern gibt als zuständige Untere Verwaltungsbehörde auf Grund des Bayer. Zwangsabtretungsgesetzes vom 17. 11. 1837 (GVBl. S. 109) in der Fassung des Gesetzes zur Änderung des Zwangsabtretungsgesetzes vom 1. 8. 1933 (GVBl. S. 219) und des Gesetzes über die Enteignung aus Gründen des Gemeinwohles vom 1. 8. 1933 (GVBl. S. 217) in der Fassung des Gesetzes zur Änderung von Vorschriften des Enteignungsrechts vom 9. 12. 1943 (GVBl. 1944, S. 1) bekannt.

Die Straßenverwaltung Rheinland-Pfalz in Koblenz, vertreten durch das Straßenneubauamt Kaiserslautern, hat beim Landratsamt Kaiserslautern die Durchführung eines Enteignungsverfahrens für nachgenannte Grundstücke beantragt:

Lfd. Nr.	Grundbuchbezeichnung Band / Blatt	Parzelle Nr.	bzutretende Fläche	Eigentümer	Kulturart
1	1/1 (lfd. Nr. 2)	1111	300 qm	Christa Maria STRASSER Heimkirchen	Wiese („Oberes Bruch“)
2	1/1 (lfd. Nr. 1)	1194	2250 qm	„	Acker („Mühlwald“ III. Gewanne)

Ferner wurde gleichzeitig die Entziehung des für die vorgeannten Grundstücke im Grundbuch unter Abteilung II zu Gunsten der Eheleute Eugen Strasser und Maria, geb. Maurer in Vogelbach eingetragenen Nießbrauchsrechts beantragt.

Die Bezirksregierung der Pfalz hat mit Verfügung v. 16. 7. 59 Az.: 41 — 8925/59, dem Landratsamt Kaiserslautern als zuständige Verwaltungsbehörde die Weisung zur Eröffnung von Verfahren auf Enteignung bzw. Entziehung des Nießbrauchsrechts in vorbezeichneten Grundstücken zu Gunsten der Straßenverwaltung Koblenz erteilt.

Für die Durchführung des Verfahrens wird eine Tagfahrt zur Verhandlung der Sache festgesetzt. Die Tagfahrt zur mündlichen Verhandlung findet in der Gemeinde Vogelbach am Dienstag, den 29. 9. 1959, vormittags 9.00 Uhr, in der Gastwirtschaft „Leibroch“, Kaiserstraße 13, statt. Die Pläne für die zu enteignenden Grundstücke liegen beim Landratsamt, Zimmer Nr. 21, in der Zeit vom 1. bis 8. 9. 1959 zu jedermanns Einsicht auf.

Nach Art. 8 des Gesetzes über die Enteignung aus Gründen des Gemeinwohles kann jeder Beteiligte vor Beginn der Auflagefrist bis zum Schluß der Verhandlungstagfahrt schriftlich oder zur Niederschrift beim Landratsamt, Zimmer Nr. 21, Einwendungen erheben.

Einigen sich die Beteiligten über die Enteignung bzw. die Entziehung des Nießbrauchsrechts nicht, wird durch Beschluß über die Enteignung entschieden.

Kaiserslautern, den 14. August 1959

Landratsamt

Verordnung

zur Sicherung von Naturschutzdenkmälern im Landkreis Pirmasens

Auf Grund der §§ 3, 12 Abs. 1, 13 Abs. 1, 15 und 16 Abs. 1 des Reichsnaturschutzgesetzes vom 26. Juni 1935 (RGBl. I S. 821) und der §§ 7 Abs. 1—4 und 9 der DVO vom 31. Oktober 1935 (RGBl. I Seite 1275) wird mit Zustimmung der Bezirksregierung

der Pfalz als höherer Naturschutzbehörde für den Bereich des Landkreises Pirmasens folgendes verordnet:

§ 1

Die in der nachfolgend abgedruckten Liste aufgeführten Naturdenkmale werden mit dem Tage der Bekanntgabe dieser Verordnung in das Naturdenkmalbuch eingetragen und erhalten damit den Schutz des Reichsnaturschutzgesetzes.

§ 2

Die Entfernung, Zerstörung oder sonstige Veränderung der Naturdenkmale ist verboten. Unter dieses Verbot fallen alle Maßnahmen, die geeignet sind, die Naturdenkmale oder ihre Umgebung zu schädigen oder zu beeinträchtigen, z. B. durch Anbringen von Aufschriften, Errichten von Verkaufsbuden, Bänken oder Zelten, Abladen von Schutt und dergleichen. Als Veränderung eines Baumdenkmals gilt auch das Ausasten, das Abbrechen von Zweigen, das Verletzen des Wurzelwerks oder jede sonstige Störung des Wachstums, soweit es sich nicht um Maßnahmen zur Pflege des Naturdenkmals handelt. Die Besitzer oder Nutzungsberechtigten sind verpflichtet, Schäden oder Mängel an Naturdenkmalen der Naturschutzbehörde zu melden.

§ 3

Ausnahmen von den Vorschriften des § 2 können von der Unteren Naturschutzbehörde in besonderen Fällen zugelassen werden.

§ 4

Wer den Bestimmungen des § 2 zuwiderhandelt, wird nach den §§ 11 und 22 des Reichsnaturschutzgesetzes und den §§ 15 und 16 der Durchführungsverordnung bestraft, soweit nicht Strafbestimmungen mit höheren Strafandrohungen anzuwenden sind.

§ 5

Diese Verordnung tritt mit dem Tage der Veröffentlichung im Amtsblatt der Bezirksregierung der Pfalz in Kraft.

Pirmasens, den 4. August 1959

Landratsamt
als untere Naturschutzbehörde.

Liste der Naturdenkmale

Angaben über die Lage der Naturdenkmale			
Lfd. Nr.	Bezeichnung Anzahl, Art, Name der Naturdenkmale	Gemeinde	Maßstabsblatt 1:25 000 Jagen-Nr., Flur-, Parzellen-Nr., Eigentümer
	Napokm-felsen	Bruchweiler	M. Mittelsblatt Dahn 6812 Waldabteilung Spitzenfelsen Eigentümer: Gemeinde
2	Schmalstein-felsen	Bruchweiler	MBI. Dahn 6812 Abt. Schmalstein E.: Gemeinde
3	Dretschberg-felsen	Bruchweiler	MBI. Dahn 6812 Abtl. Dretschberg E.: Gemeinde
4	Zwickstein-felsen	Bruchweiler	MBI. Dahn 6812 Abt. Bildstöckel E.: Gemeinde
5	Käskammer-felsen	Bruchweiler	MBI. Dahn 6812 Abt. Käskammer E.: Gemeinde
6	Rauchberg-felsen	Bruchweiler	MBI. Dahn 6812 Abt. Rechelstein E.: Gemeinde
7	Felspartie „Wöllmersberg“	Bruchweiler	MBI. Dahn 6812 Abt. Wöllmersberg und Ret-schelhalde E.: Gemeinde

Angaben über die Lage der Naturdenkmale				
Lfd. Nr.	Bezeichnung Anzahl, Art, Name der Naturdenkmale	Gemeinde	Maßstabsblatt 1:25 000 Jagen-Nr., Flur-, Parzellen-Nr., Eigentümer	Lagebezeichnung nach festen Geländepunkten
8	Felsengruppe „Geiersteine“	Bruchweiler	MBI. Dahn 6812 Abt. Geierstein-felsen E.: Gemeinde	1,2 km nord-östlich von Bruchweiler
9	Felsengrat „Fladensteine“ oder „Sieben Brüder“	Bunden-thal	MBI. Bunden-thal 6912 Plan-Nr. 1637 E.: Gemeinde	1 km östlich von Bunden-thal
10	Kanzelfelsen	Bunden-thal	MBI. Dahn 6812 Pl.Nr. 1259 E.: Gemeinde	2 km nordöst-lich von Bun-denthal
11	Sandsteinfelsen „Buchammer“	Busenberg	MBI. Dahn 6812 Pl.Nr. 1258 E.: Gemeinde	600 m südöst-lich der Ruine Drachenfels
12	Felsenzug „Budelstein“	Busenberg	MBI. Berg-zabern 6813 Pl.Nr. 2537-2540 E.: Private	1,5 km östlich von Busenberg
13	Langenwal-derfelsen	Busenberg	MBI. Berg-zabern-6813 Pl.Nr. 2505, 2507, 2508 E.: Walter, Landau i. d. Pf	nordöstlich der Bärenbrünner-mühle
14	Eichelberg-felsen	Busenberg	MBI. Berg-zabern 6813 Pl.Nr. 2378 E.: Gemeinde	2 km nordöst-lich von Bu-senberg
15	Linde „Frei-heitslinde“	Busenberg	MBI. Dahn 6812 Pl.Nr. 121 E.: Gemeinde	Dorfmitte ge-genüber dem Schlössel
16	Felsabsturz „Jungfernsprung“	Dahn	MBI. Dahn 6812 Pl.Nr. 4859 E.: Gemeinde	Am Westende des Vogelber-ges
17	Felsgruppe „Hochstein“	Dahn	MBI. Dahn 6812 Pl.Nr. 1246 E.: Gemeinde	südöstlich von Dahn
18	Mittelbergfels	Dahn	MBI. Dahn 6812 Pl.Nr. 1812 E.: Schenk'sche Gutsverwaltung, Sattelmühle	300 m östlich der Fischwool-ger Mühle
19	Römerfels	Dahn	MBI. Dahn 6812 Pl.Nr. 5060 E.: Gemeinde	Am östlichen Ende des Gerstels
20	Galgenfelsen	Dahn	MBI. Dahn 6812 Pl.Nr. 5060 E.: Gemeinde	am östlichen Ende des Gerstels
21	Wachtfelsen	Dahn	MBI. Dahn 6812 Pl.Nr. 3611, 3612 E.: Gemeinde	südwestlich von Dahn
22	Felsenriff „Büttelfels“	Dahn	MBI. Dahn 6812 Pl.Nr. 3909 E.: Gemeinde	südwestlich von Dahn
23	Felsengruppe „Lämmerteich“	Dahn	MBI. Dahn 6812 Pl.Nr. 3908 E.: Gemeinde	südwestlich von Dahn
24	Linadigteich-felsen	Dahn	MBI. Dahn 6812 Pl.Nr. 3906 E.: Gemeinde	südwestlich von Dahn
25	Sandigteich-felsen	Dahn	MBI. Dahn 6812 Pl.Nr. 3904 E.: Gemeinde	südwestlich von Dahn

Lfd. Nr.	Bezeichnung Anzahl, Art, Name der Naturdenkmale	Angaben über die Lage der Naturdenkmale		
		Gemeinde	Maßstabsblatt 1:25 000 Jagen-Nr., Flur-, Parzellen-Nr., Eigentümer	Lagebezeichnung nach festen Geländepunkten
26	Felsenriff „Dürrensteine“	Dahn	MBL Dahn 6812 Pl.Nr. 3011 E.: Zwick, Karl, Dahn	östlich des Reinighofes
27	Linde	Dahn	MBL Dahn 6812 Pl.Nr. 352 E.: Gemeinde	gegenüber dem Amtsgericht
28	Rabenfelsen	Dahn	MBL Dahn 6812 Pl.Nr. 5066 E.: Staatl. Forstärar	nördlich von Dahn
29	Felsengebilde „Die hohlen Felsen“	Dahn	MBL Dahn 6812 Pl.Nr. 5131 E.: Staatl. Forstärar	südwestlich von Dahn
30	Felsengebilde „Braut und Bräutigam“	Dahn	MBL Dahn 6812 Pl.Nr. 3624 E.: Gemeinde	Am südwestlichen Ortsrand
31	Fulenteis	Eppenbrunn	MBL Pirmasens Süd 6811 Pl.Nr. 3618 E.: Staatl. Forstärar	2,5 km östlich von Eppenbrunn
32	Krapfenfelsen	Eppenbrunn	MBL Pirmasens Süd 6811 Pl.Nr. 3650 E.: Staatl. Forstärar	2 km östlich von Eppenbrunn
33	Christkandel-felsen	Eppenbrunn	MBL Pirmasens Süd 6811 Pl.Nr. 3644 E.: Staatl. Forstärar	2 km östlich von Eppenbrunn
34	Felsenzug „Altschloß“	Eppenbrunn	MBL Pirmasens Süd 6811 Pl.Nr. 3775 E.: Staatl. Forstärar	1,5 km südwestlich von Eppenbrunn
35	Hebelfelsen	Erfweiler bei Dahn	MBL Dahn 6812 Pl.Nr. 1589 E.: Schwartz, Erfweiler	Am Gemeindefriedhof
36	7 Felskegel „Schafstein“	Erfweiler	MBL Dahn 6812 Pl.Nr. 222 E.: Keller, Erfweiler	südöstlich von Erfweiler
37	Zimmerfels	Erfweiler	MBL Dahn 6812 Pl.Nr. 1451 E.: Meigel, Schindhard	südwestlich von Erfweiler
38	Löchelfelsen	Erfweiler	MBL Dahn 6812 Pl.Nr. 1447 E.: Private	An der Straße zum Fischwoog
39	Sandsteinfels „Hegerturm“	Erfweiler	MBL Dahn 6812 Pl.Nr. 222 E.: Keller, Erfweiler	600 m östlich von Erfweiler
40	Hahnenberg-felsen	Erfweiler	MBL Dahn 6812 Pl.Nr. 188 E.: Riesbeck, Erfweiler	östlich von Erfweiler
41	Sorgenberg-felsen	Erfweiler	MBL Bergzabern 6813 Pl.Nr. 2575 E.: Kath. Kirchengem. Dahn	östlich von Erfweiler

Lfd. Nr.	Bezeichnung Anzahl, Art, Name der Naturdenkmale	Angaben über die Lage der Naturdenkmale		
		Gemeinde	Maßstabsblatt 1:25 000 Jagen-Nr., Flur-, Parzellen-Nr., Eigentümer	Lagebezeichnung nach festen Geländepunkten
42	Kirchenwalder-felsen	Erfweiler	MBL Bergzabern 6813 Pl.Nr. 2571 E.: Kath. Kirchengem. Dahn	nordöstlich von Erfweiler
43	Wetzstein-felsen	Erfweiler	MBL Dahn 6812 Pl.Nr. 2483 E.: Keller, Erfweiler	am Winterberg
44	Rappenfelsen	Erfweiler	MBL Dahn 6812 Pl.Nr. 2483 E.: Private	am Winterberg
45	Winterberg-felsen	Erfweiler	MBL Dahn 6812 Pl.Nr. 2483 E.: Langenberger, Erfweiler	am Nordausgang von Erfweiler
46	Hinzenfelsen	Fischbach bei Dahn	MBL Bunden-thal 6912 Pl. Nr. 2226 E.: Staatl. Forstärar	südöstlich von Fischbach
47	Sandsteinfelsen „Kilpenstein“	Fischbach	MBL Bunden-thal 6912 Pl.Nr. 1488, 1489 E.: Heim, Fischbach	am Sauertal
48	Felspartie „Kleiner Samsberg“	Fischbach	MBL Bunden-thal 6912 Pl.Nr. 1294 E.: Hafner, Fischbach	westlich von Fischbach
49	Felsgruppe „Neding“	Hauenstein	MBL Bergzabern 6813 Pl.Nr. 4535 E.: Gemeinde	nördlich von Hauenstein
50	Burgfelsen	Hauenstein	MBL Bergzabern 6813 Pl.Nr. 3548-3551 E.: Private	1 km südlich von Hauenstein
51	Kreuzfelsen	Hauenstein	MBL Bergzabern 6813 Pl.Nr. 2422 E.: Gemeinde	am Weimersberg
52	Sandsteinfelsen „Hauensteiner Turm“	Hauenstein	MBL Bergzabern 6813 Pl.Nr. 3598 E.: Meyer, Hauenstein	an der Neuwoggsburg-halde
53	Sandsteinfelsen „Stephans-turm“	Hauenstein	MBL Bergzabern 6813 Pl.Nr. 3055 E.: Lorenz, Hauenstein	am kurzen Dümpfl-
54	Felswand „Bachelstein“	Hauenstein	MBL Bergzabern 6813 Pl.Nr. 2208, 2209 E.: Private	an der Bachelsteinhalde
55	Hülsenberg-felsen	Hauenstein	MBL Bergzabern 6813 Pl.Nr. 1923 E.: Private	südöstlich von Hauenstein
56	Rappersbor-nerfels	Heltersberg	MBL Trippstadt 6612 Pl.Nr. 3727 E.: Staatl. Forstärar	1,5 km südwestlich von Heltersberg

Lfd. Nr.	Bezeichnung Anzahl, Art, Name der Naturdenkmale	Angaben über die Lage der Naturdenkmale			Lfd. Nr.	Bezeichnung Anzahl, Art, Name der Naturdenkmale	Angaben über die Lage der Naturdenkmale		
		Gemeinde	Maßstabsblatt 1:25 000 Jagen-Nr., Flur-Parzellen-Nr., Eigentümer	Lagebezeichnung nach festen Geländepunkten			Gemeinde	Maßstabsblatt 1:25 000 Jagen-Nr., Flur-Parzellen-Nr., Eigentümer	Lagebezeichnung nach festen Geländepunkten
57	Seelenfelsen	Heltersberg	MBL. Merzalben 6712 Pl.Nr. 3549 E.: Staatl. Forstärar	2,5 km südlich von Heltersberg	73	Felskuppe „Geisenschlupf“	Leimen	MBL. Merzalben 6712 Abt. XII/4 E.: Staatl. Forstärar	1,5 km südöstlich von Leimen
58	Linde „Friedenslinde“	Heltersberg	MBL. Trippstadt 6612 Pl.Nr. 129 E.: Gemeinde	Zwischen der Kath. Kirche und dem Prot. Schulhaus	74	Sandsteinfelsen „Hoher Fels“	Leimen	MBL. Merzalben 6712 Abt. XVI/5 E.: Staatl. Forstärar	2 km westlich von Leimen
59	Linde „Luitpoldlinde“	Heltersberg	MBL. Trippstadt 6612 Pl.Nr. 57 E.: Gemeinde	Zwischen der Kath. Kirche und dem Pfarrhaus	75	Felsgebilde „Rotenstein“	Münchweiler a. d. Rodalb	MBL. Merzalben 6712 Abt. XIII/23 E.: Staatl. Forstärar	2 km östlich von Münchweiler
60	Buche <i>hier sind die meisten Buchen</i>	Herschberg	MBL. Hermersberg 6611 Pl.Nr. 1381 E.: Ziegler, Wurschhäusermühle	Zwischen der Wurschhäusermühle und Wallhalben an der Landstraße II. O. Nr. 2	76	Bärenfelsen	Rodalben	MBL. Pirmasens Nord 6711 Pl.Nr. 3306 E.: Staatl. Forstärar	südlich von Rodalben
61	Eichenreihe (50 Eichen)	Herschberg	MBL. Pirmasens Nord 6711 Abt. V 5a E.: Staatl. Forstärar	Distrikt Schloßwald	77	Bruderfelsen	Rodalben	MBL. Pirmasens Nord 6711 Pl.Nr. 3302 E.: Staatl. Forstärar	südlich von Rodalben
62	Eichenreihe (16 Eichen „Napoleons-eichen“)	Herschberg	MBL. Pirmasens Nord 6711 Abt. I 2c E.: Staatl. Forstärar	600 m östlich der Weihermühle	78	Adelsfelsen	Rumbach	MBL. Bundenenthal 6912 Pl.Nr. 3298 E.: Gemeinde	3 km südlich von Rumbach
63	Felspartie „Teufelstisch“	Hinterweidenthal	MBL. Dahn 6812 Pl.Nr. 2487 E.: Gemeinde	südlich des Handschuhkopfes	79	Kastelfelsen	Rumbach	MBL. Bundenenthal 6912 Pl.Nr. 4056 E.: Gemeinde	3 km südlich von Rumbach
64	Heufels	Hinterweidenthal	MBL. Dahn 6812 Pl.Nr. 1862 E.: Gemeinde	am südwestlichen Dorstrand	80	Rückkorbfelsen	Rumbach	MBL. Bundenenthal 6912 Pl.Nr. 3292 E.: Gemeinde	3 km südöstlich von Rumbach
65	Felspartie „Hesperiden“	Hinterweidenthal	MBL. Dahn 6812 Pl.Nr. 2635 E.: Gemeinde	2 km südlich von Hinterweidenthal	81	Pirkels- und Schützenfelsen	Rumbach	MBL. Dahn 6812 Pl.Nr. 1377 E.: Gemeinde	300 m nördlich von Rumbach
66	Dreiburgfelsen	Hinterweidenthal	MBL. Dahn 6812 Pl.Nr. 1237 E.: Gemeinde	am Seebachtal	82	2 Eichen	Saalstadt	MBL. Hermersberg 6611 Pl.Nr. 4 E.: Gemeinde	am Gemeindefriedhof
67	Rappenfelsen	Hinterweidenthal	MBL. Dahn 6812 Pl.Nr. 767 E.: Gemeinde	200 m östlich von Hinterweidenthal	83	Felspartie „Sprinzel“	Schindhard	MBL. Dahn 6812 Pl.Nr. 1711 E.: Staatl. Forstärar	südöstlich des Dickensberger
68	2 Linden	Hinterweidenthal	MBL. Dahn 6812 Pl.Nr. 268 E.: Gemeinde	am Eingang zum Friedhof	84	Linde <i>v. 5 Linden (Schöner)</i>	Schindhard	MBL. Dahn 6812 Pl.Nr. 32, 33 E.: Gemeinde	vor der alten Kirche
69	Felsengruppe „Kaselkopf“	Höheischweiler	MBL. Pirmasens Nord 6711 Pl.Nr. 1074 E.: Gemeinde	1,5 km südwestlich von Höheischweiler	85	Buche „Zeppe-linbuche“	Schönau	MBL. Bundenenthal 6912 Pl.Nr. 1192 E.: Staatl. Forstärar	am Ende des Hichtenbachweges
70	Sandsteinfelsen Kröppen „Roter Felsen“	Kröppen	MBL. Pirmasens Süd 6811 Pl.Nr. 2002 und 2004 E.: Gemeinde	700 m westlich von Kröppen	86	Hirtsfelsen	Schönau	MBL. Bundenenthal 6912 Pl.Nr. 1186	500 m nördlich von Hirschthal
71	Hexenfelsen	Kröppen	MBL. Pirmasens Süd 6811 Pl.Nr. 699 E.: Gemeinde	1 km nordwestlich von Kröppen	87	Zundelfelsen	Schönau	MBL. Bundenenthal 6912 Pl.Nr. 1204 E.: Staatl. Forstärar	oberhalb des Königsweihers
72	Quelle „Frauenbrunnen“ mit Buche	Lemberg	MBL. Dahn 6812 Pl.Nr. 1792 E.: Staatl. Forstärar	1,5 km südöstlich von Lemberg					

Lfd. Nr.	Bezeichnung Anzahl, Art, Name der Naturdenkmale	Angaben über die Lage der Naturdenkmale		
		Gemeinde	Meßtischblatt 1:25.000 Jagen-Nr., Flur-, Parzellen-Nr., Eigentümer	Lagebestimmung nach besten Geländepunkten
88	Pfaffenfels	Schönau	MBL Bunden-thal 6912 Pl.Nr. 1191 E.: Staatl. Forstärar	500 m südlich von Schönau
89	Bruderfel.	Schönau	MBL Bunden-thal 6912 Pl.Nr. 1191 E.: Staatl. Forstärar	an der Straße Schönau-Hirschthal
90	Saufelsen	Thaleischweiler	MBL Pirmasens Nord 6711 Abt. VIII/4a E.: Staatl. Forstärar	1,5 km nord-östlich von Thaleischweiler
91	Galgenfels	Waldfischbach	MBL Pirmasens Nord 6711 Pl.Nr. 1922 E.: Gemeinde	am Galgenberg
92	Felsengruppe „Drei Felsen“	Waldfischbach	MBL Merzalben 6712 Pl.Nr. 2231 E.: Gemeinde	700 m nord-östlich von Waldfischbach
93	Fischerfels	Waldfischbach	MBL Pirmasens Nord 6711 Pl.Nr. 378 E.: Gemeinde	1 km südöstlich von Waldfischbach
94	Gerstenfels	Waldfischbach	MBL Merzalben 6712 Pl.Nr. 2053 E.: Gemeinde	1,5 km östlich von Waldfischbach
95	Geländeeinschnitt „Hexenklamm“	Windsberg	MBL Pirmasens Süd 6811 Pl.Nr. 1713 und 1912 E.: Gemeinde	1 km südlich der Eichelsbachersmühle

Buch- und Zeitschriftenbesprechungen

Die öffentliche Verwaltung — Heft 15 vom 7 August 1959

Aus dem Inhalt:

Linckelmann: Zum staatsrechtlichen Lehrbegriff der „mittelbaren Staatsverwaltung“. Gehören insbesondere Wasserverbände und berufsständische Körperschaften zur mittelbaren Staatsverwaltung?

Kullmann: Sind Privatschulen „Behörden“ und ihre schulischen Entscheidungen Verwaltungsakte?

Bergmann: Probleme bei der verwaltungsgerichtlichen Feststellungs- und Zwischenfeststellungsklage

Clasen: Grundsteuer und Grundstücksumlegung
Internationaler Erfahrungsaustausch der Gemeinden. Rückblick auf den Kommunalen Weltkongreß vom 18. bis 23. 6. 1959 in Berlin

Rechtsprechung

Staats- und Kommunalverwaltung — Heft 8 vom August 1959

Aus dem Inhalt:

Rehkopp: Die Bürger

Gothardt: Die Gemeindeverfassung in den Ländern der Bundesrepublik

Clasen: Die Rechtslage bei genehmigungspflichtigen Rechtsgeschäften und Verwaltungsakten
Struzik: Das ortsgesetzliche kommunale Bauverbot aus § 12 FLG-Rechtsprechung

Glenz: „Was muß jeder von der Rentenversicherung der Arbeiter wissen?“ 12. Auflage, 1959, 64 Seiten, brosch., DM 3.80 (A. Glenz Verlag, Essen-Bredeneu.)

In der bekannten Schriftenreihe, die auch Schriften über die Knappschaftliche und die Angestelltenversicherung enthält, bringt diese 12. Auflage (Stand Mai 1959) viele Neuerungen. Außer mehreren am 1. 1. 1959 in Kraft getretenen Verordnungen wird vor allem das Renten Anpassungsgesetz für 1959 behandelt. Eine klare Übersicht, praktische Beispiele von Rentenberechnungen, Tabellen usw. ermöglichen es Jedermann, sich seine Rente selbst zu berechnen.

Miesbach - Busl: Reichsknappschaftsgesetz mit ergänzenden Vorschriften und Erläuterungen. 7. Ergänzungslieferung Mai 1959. 412 Seiten Dünndruckpapier. In Schlaufe DM 11.50. Hauptband, ergänzt bis Mai 1959, 1780 Seiten, Taschenformat. In Leinenordner DM 37.80. (Verlag C. H. Beck, München und Berlin.)

Seit der letzten Ergänzungslieferung vom Februar 1956 sind für die Knappschaftsversicherung wesentliche Bestimmungen erlassen worden, die im Anhang aufgenommen wurden, so die Hauerarbeiten-Verordnung vom 4. März 1958, die Richtlinien der Rentenversicherungs-Träger vom 31. März 1958, die Verordnung über die Festsetzung pauschaler Beträge für Sachbezüge während des Wehrdienstes vom 1. August 1958, die Richtlinien über die Abführung der Beträge zu den gesetzlichen Rentenversicherungen für Wehrpflichtige, die Gesundheitsmaßnahmen vom 15. 9. 1958 und das Erste Renten Anpassungsgesetz vom 21. 12. 1958.

Wagemann - Keller: Lehrbuch der Schlachthofkunde. Aufgaben, Bau und Technik, Betriebs- und Verwaltungslehre der Schlachthöfe. 1958, 392 Seiten mit 108 Abbildungen. In Ganzleinen DM 46.- (Verlag Paul Parey, Berlin und Hamburg.)

Das vorliegende Lehrbuch der Schlachthofkunde gibt aus einheitlicher Sicht eine umfassende, aber doch kurzgefaßte Darstellung alles dessen, was zum Schlachthofwesen gehört. Damit liegt nun endlich wieder eine Gesamtdarstellung dieses umfangreichen Wissensgebietes vor, die dem neuesten Stand von Wissenschaft und Technik entspricht. Nach einer Einführung in die Aufgaben der Schlachthöfe werden die verschiedenen Anlagen in ihrer Gruppierung und Anordnung und ihrer baulichen und technischen Gestaltung sowie die mit den Schlachthöfen verbundenen Betriebe und Nebenanlagen ausführlich beschrieben und erläutert. Über hundert sorgfältig ausgewählte Abbildungen illustrieren den klar gegliederten Text. Der betriebswirtschaftliche und verwaltungskundliche Teil behandelt dann Fragen der Organisation, der Betriebsüberwachung, der Steuern und Versicherungen sowie der verwaltungsrechtlichen Bestimmungen und der Dienstanweisungen. Ein ausführliches Literaturverzeichnis und ein Sachregister beschließen den Band, der als grundlegendes Werk auf diesem Gebiet gelten kann und daher für alle, die sich über Schlachthoffragen orientieren wollen, ein unentbehrlicher und willkommener Ratgeber sein wird.

Ambrosius: Das Reisekostenrecht. Kommentar, 8. verbesserte Auflage, 670 Seiten, in Leinen, DM 30.- (Verlag L. Schwann, Düsseldorf.)

Die Neuauflage dieses Bandes bringt das gesamte Reisekostenrecht der Angehörigen des öffentlichen Dienstes nebst Ausführungsbestimmungen, Abordnungsbestimmungen und Sonderbestimmungen für Auslandsdienstreisen nach dem neuesten Stande und unter Berücksichtigung der inzwischen ergangenen Neuregelungen. Die Kommentierung ist unter Mitwirkung von Fachreferenten der Ministerien des Bundes und der Länder so ausführlich, daß kaum ein Fall unberücksichtigt sein dürfte.

Der Text des Reisekostengesetzes usw. ist in Teil 1 im Zusammenhang wiedergegeben. Teil 2 bringt den ausführlichen Kommentar in der bekannten, die Übersicht erleichternden, drucktechnischen Gestaltung. In Teil 3 sind sonstige Bestimmungen, wie die Regelung der Pauschalvergütung für Verwaltungsangehörige im Außendienst, Verzeichnis der Nachbarorte usw. und in Teil 4 die Regelungen des Bundesministeriums für Verteidigung, der Deutschen Bundespost, der Bundesanstalt für Arbeitsvermittlung und Arbeitslosenversicherung und der Länder, zusammengestellt.

Sommer - Oehmann: Gesetz-Weiser. Fundstellen-ABC für alle Rechtsgebiete, ausgenommen Steuerrecht und Einzel-Preisrecht. Grundwerk und Nachtrag 904 Seiten, DIN A 5, kartoniert mit Leinenrücken DM 25.-

Im Forkel-Verlag, Stuttgart-Degerloch, ist nunmehr ein Nachtrag für die Zeit vom 1. 7. 1958 bis 31. 3. 1959 zu dem bekannten „Gesetz-Weiser“ erschienen. Auf das Grundwerk wurde bereits im Amtsblatt Nr. 3, Jahrgang 1959, empfehlend hingewiesen.

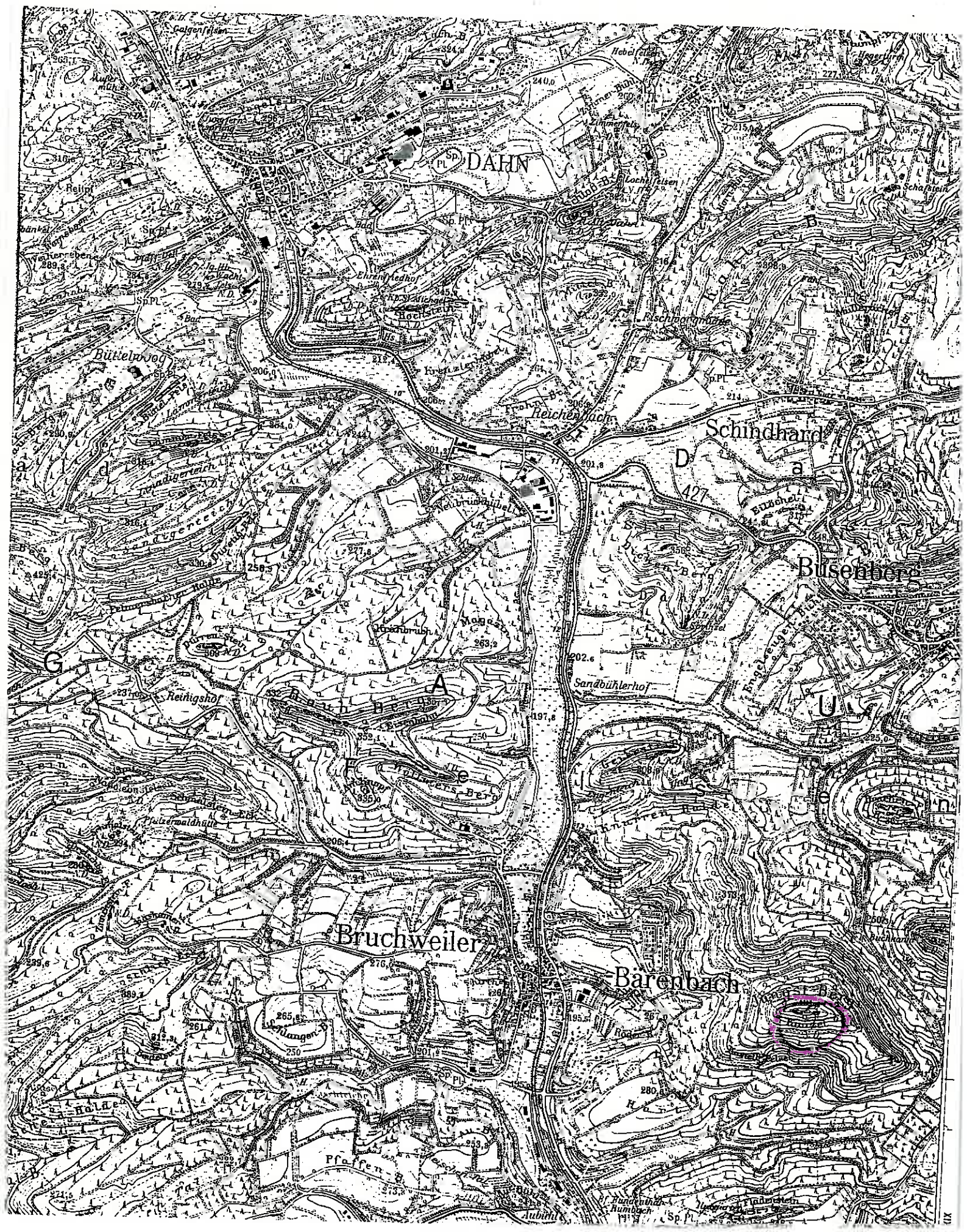

DAHN

Schindhard

Büsenberg

Bruchweiler

Barenbach

Büchelhof

Reinighof

Hochstein

Reichenbach

Rischmohr

Moggen

Sandbühlerhof

Wangen

Büchelhof

Hof

Pfaffen

Aubühl

Sp. Pl.